VÍCTOR FONT

CONSTRUÏM JUNTS EL BARÇA DEL FUTUR

02 ENTREVISTA PER ANTONI BASSAS **04** TENIM L'EQUIP **06** BONS GESTORS O BONS DE DEUTE? / SÍ A UN ESPAI BARÇA VIABLE
08 JOHAN - PEP - XAVI / EQUIP FEMENÍ DE FUTBOL **09** EL TALENT AL CLUB **10** SÍ A LES SECCIONS **11** SÍ A UN BARÇA EN FEMENÍ
12 ELS SOCIS I SÒCIES, AL CENTRE **14** SÍ A UN ESTADI PLE DE SOCIS I SÒCIES **15** UN CLUB AMB CAUSA / SÍ A LA NOSTRA HISTÒRIA

VÍCTOR FONT:

"EN AQUESTES ELECCIONS, LA TRIA ÉS MÉS TRASCENDENTAL QUE MAI: O BARÇA O LONA"

ANTONI BASSAS, NÚMERO 2 DE SÍ AL FUTUR, ENTREVISTA VÍCTOR FONT.

Víctor Font i Manté és el soci 67.970 del Barça. Té 48 anys, està casat amb l'Esther i té tres fills, Jan, Pol i Max. Ha fundat la seva pròpia empresa consultora, amb oficines a tot el món i 250 treballadors. La seva localitat al Camp Nou sempre ha estat la mateixa: a primera graderia de tribuna, tocant el Gol Nord, al costat de les del seu pare i el seu avi. Des de fa set anys encapçala Sí al futur, un projecte il·lusionant i transformador per reconstruir el Barça.

Què porta un soci de Granollers a presentar-se a les eleccions?
Servir al Club és la il·lusió que tinc des de ben petit. D'una banda, perquè porto el Barça a la sang des de sempre. Quan era petit, amb el meu pare vaig fer un viatge amb l'equip que em va impactar molt i vaig pensar que volia ajudar el Barça fos com fos. D'altra banda, aquests darrers anys la meva formació professional i la meva experiència m'han permès fer un diagnòstic de la situació de l'entitat i treballar per encarar els reptes que el Club té davant.

El 18 d'agost de 2018, els seus tres fills van veure el Barça junts al Camp Nou per primera vegada.

Com definiries la situació del Club?
El Club, tal com el coneixem, està en risc. La institució ha entrat en fallida moral pel cas Bartogate, el primer equip va mostrar a l'estiu greus dificultats per competir a àmbit internacional i l'anterior junta ha estat incapaç de controlar les despeses. A tot això, s'hi sumen molts reptes: la proximitat de l'adéu de la millor generació de futbolistes de la història, una competència potent en mans de grans magnats o d'estats sencers, un model econòmic exhaurit i una pandèmia global. En aquest escenari, és vital saber quin rumb cal seguir i quines decisions cal prendre.

El Víctor acompanya l'equip a les finals sempre que pot. A la foto, els seus tres germans i ell a la final de la Copa del Rei del 2015

Què ofereix Sí al futur?
La nostra candidatura ha treballat des de fa set anys per garantir foc nou i un bon govern que posi les decisions en mans del talent, amb un projecte elaborat des de fa anys gràcies a un equip sòlid i a les aportacions de centenars de socis. El projecte arriba a la maduresa quan la institució més ho necessita i convertirà el Barça en el club més fort i admirat del món.

En què es tradueix això?
Amb nosaltres el Club continuarà sempre en mans dels socis i les sòcies, i allunyarem el fantasma de la SA. Xavi serà el pal de paller del nostre projecte esportiu per guanyar copes, lligues i Champions League. Lluirem Unicef al cantó de l'escut de la samarreta abans que acabi el mandat, impulsarem un Espai Barça viable i crearem equips femenins de totes les seccions.

Quina importància tenen aquests comicis?
Som en una cruïlla que determinarà el futur de l'entitat, i no podem deixar el Barça en mans de la improvisació ni de la nostàlgia de temps passats en les eleccions més transcendentals de la història recent de la institució: **o Barça o lona**. Nosaltres som els que estem preparats per encarar els reptes del Club i fer possible el canvi esperat i reclamat pels socis i les sòcies. I ens il·lusionaria comptar també amb ells en aquest camí.

Va defensar la implementació del vot electrònic a l'Assemblea de Compromissaris del 2019 després de recollir gairebé 5.000 suports de socis i sòcies

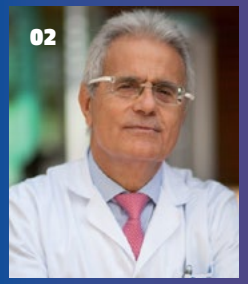

TENIM L'EQUIP

01. *Víctor Font #67.970*

Víctor Font (Granollers, 1972) és empresari del sector de les telecomunicacions, continguts i tecnologia. És co-fundador del diari "Ara". Des de 2013 construeix el projecte de Sí al futur.

02. *Ramon Cugat #18.905*

Proposat com a membre del Consell Directiu, Ramon Cugat (L'Aldea, 1950) és doctor especialista en cirurgia ortopèdica i traumatologia, de prestigi internacional en el camp de la medicina esportiva, pioner en operacions d'artroscòpia.

03. *Toni Nadal #63.964*

Proposat com a membre del Consell Directiu, Toni Nadal (Manacor, 1961) és expert en gestió de l'adversitat, valors i superació. Va rebre el Premi Jaume II per la seva tasca com a entrenador del tennista Rafel Nadal.

04. *Maria Teresa Andreu #37.304*

Proposada com a membre del Consell Directiu, Maria Teresa Andreu (Barcelona,1952) és pionera del futbol femení del Barça. Va ser membre de la UEFA en el Comitè de Futbol Femení.

05. *Luis de Val #41.480*

Proposat com a membre del Consell Directiu, Luis de Val (Barcelona, 1979) és fundador i CEO de YouPlanet. Expert en l'àmbit de la producció i la distribució audiovisual, ha participat en la producció de 21 pel·lícules i 4 sèries.

06. *José Manuel Villanueva #36.622*

Proposat com a membre del Consell Directiu, José Manuel Villanueva (Barcelona, 1976) és cofundador de l'empresa catalana de moda Privalia, i coCEO de la constructora sostenible 011h.

07. *Carolina Fabregat #70.844*

Proposada com a membre del Consell Directiu, Carolina Fabregat (Barcelona, 1987) es dedica a l'emprenedoria, la gestió de patrimoni i start-ups, i és sòcia fundadora i directora de Food Haven.

08. *Joaquim Uriach #9.430*

Proposat com a membre del Consell Directiu, Joaquim Uriach (Barcelona, 1966) va treballar com a advocat penalista econòmic i després es va incorporar a l'empresa familiar, Laboratoris Uriach, on és President del Consell d'Administració.

09. *Iñaki Ecenarro #85.968*

Proposat com a membre del Consell Directiu, Iñaki Ecenarro (Errenteria, 1973) és emprenedor i inversor en empreses tecnològiques, fundador de Trovit, referència en el món de les start-ups.

10. *Joana Barbany #92.031*

Proposada com a membre del Consell Directiu, Joana Barbany (Barcelona,1973) és Directora General de Societat Digital de la Generalitat de Catalunya. Ha liderat l'impuls de la incorporació de la dona al sector tecnològic.

11. *Oscar Pierre #58.434*

Proposat com a membre del Consell Directiu, Oscar Pierre (Barcelona, 1992) és enginyer aeroespacial i fundador i director general de Glovo, empresa catalana present a més de 20 països.

12. *Annamari Basora #125.091*

Proposada com a membre del Consell Directiu, Annamari Basora (Manresa,1961) és directora de comunicació i patrocinis de La Vanguardia i filla i neboda dels mítics Basora.

13. *Manel Sarasa #81.480*

Proposat com a membre del Consell Directiu, Manel Sarasa (Girona, 1971) és enginyer industrial i emprenedor en sèrie. És el cofundador i director general de Wine is Social.

14. *Maria José Balañá #76.624*

Proposada com a membre del Consell Directiu, Maria José Balañá (Barcelona, 1957) és la responsable del sector de l'entreteniment dins el Grup Balañá. Va ser qui va incorporar a l'obertura dels teatres i la informatització de la venda d'entrades.

15. *Xavier Carbonell #97.552*

Proposat com a membre del Consell Directiu, Xavier Carbonell (Barcelona, 1970), metge i empresari, és CEO del Grup Palex. Director executiu especialitzat en gestió del canvi, màrqueting i biotecnologia.

VOLS DESCOBRIR DE LA MÀ D'ANTONI BASSAS, TONI NADAL O RAMON CUGAT, COM ES VA CREAR LA CANDIDATURA DE VÍCTOR FONT? ESCANEIA AQUEST CODI QR I MIRA EL DOCUMENTAL INÈDIT DE SÍ AL FUTUR!

BONS GESTORS O BONS DE DEUTE?

La fràgil situació econòmica del Barça, combinada amb l'altíssima competència i la incertesa provocada per la pandèmia, obliga a repensar l'estructura econòmica del Club i dotar-la de tots els ingredients necessaris perquè funcioni a ple rendiment.

"Avançarem cap al club total: farem un Barça que vagi més enllà del futbol tradicional i que es converteixi en un actor clau en la indústria global de l'entreteniment".

Carlota Pi

Proposada com a assessora del projecte econòmic de Sí al futur, Carlota Pi (Barcelona, 1976) és enginyera i empresària. L'any 2010 va cofundar Hola Luz, on és presidenta executiva.

QUÈ FAREM?

DUE DILIGENCE COMPLETA:
✓ *Auditoria que detallarem als socis i sòcies per entendre quina és la realitat en la qual es troba el club.*

PLA DE XOC PELS PRIMERS 100 DIES:
✓ *Reestructurem despeses: Equilibrarem el compte de resultats d'aquesta temporada. Les pèrdues estimades de la temporada 2020-21 són d'aproximadament 100 milions d'euros.*

✓ *Refinançarem el deute: Haurem de retornar entre 400-500 milions d'euros abans del juliol i no tindrem aquests diners. El nostre equip directiu i executiu està altament capacitat per renegociar el deute.*

PLA DE NEGOCI 2021-26:
✓ *Tenim un pla amb una gestió racional de la despesa i noves línies d'ingressos que inclou vendre sense intermediaris nous productes i serveis de merchardishing/e-commerce, continguts audiovisuals i gaming/e-sports als 400 milions de fans d'arreu del món.*

✓ *Amb aquest pla, l'any 2026 arribarem a facturar 1.400-1.500 milions d'€ i, alhora, obtindrem 150-200 milions d'€ de beneficis anuals.*

COM HO FAREM?

ACORDS ESTRATÈGICS:
Per fer possible l'execució i el finançament de part del pla tenim preacords amb partners estratègics en cada àrea.

TALENT ESPECIALITZAT:
El pla serà responsabilitat d'un equip d'executius de màxima solvència seleccionats durant aquests 7 anys, encapçalat per un CEO de primer nivell i complementats pel talent de l'equip directiu.

SENSE INTERMEDIARIS:
Eliminarem els intermediaris que generen negoci al voltant del Barça i anirem directament al consumidor que vulgui comprar-nos productes i serveis.

AMB INNOVACIÓ:
El món està en evolució, la tecnologia continua revolucionant tots els nivells de la nostra vida, i hem de ser innovadors per tenir noves fonts de generació d'ingressos que mai hem tingut.

Tot això, assegurant que el Barça seguirà sent propietat dels socis i les sòcies i no es convertirà en una S.A.

SÍ A UN ESPAI BARÇA VIABLE

El nou Camp Nou i el nou Palau són una necessitat urgent, però tenim clar que no posarem en risc el patrimoni del Barça. Quan entrem al Club, revisarem la situació del projecte, en especial el finançament, i, si cal, l'adequarem a les necessitats, oportunitats i capacitats actuals de l'entitat. Impulsarem urgentment un Espai Barça viable que asseguri que el Club continuarà en mans dels socis i les sòcies i que ens permeti continuar competint a l'elit. Tenim una alternativa de finançament en cas que l'acord amb Goldman Sachs no sigui acceptable. Finalment, els socis i les sòcies tindran la darrera paraula sobre el projecte en referèndum.

"Farem un nou referèndum perquè els socis i les sòcies avalin el futur Espai Barça"

Víctor Font

2021
- ✓ Auditoria del projecte.
- ✓ Nou referèndum entre els socis durant el 4t trimestre.

2022
- ✓ Obres a l'Estadi durant 40 mesos.
- ✓ Obres al Palau durant 20 mesos.

2024
- ✓ Palau acabat.

2025
- ✓ Estadi acabat.

JOHAN-PEP-XAVI

XAVI LIDERARÀ EL PROJECTE FUTBOLÍSTIC MASCULÍ

Hem creat un projecte esportiu al costat de Xavi Hernández, qui serà l'últim responsable de les decisions futbolístiques.

El nou organigrama esportiu té la voluntat de recuperar i retenir el talent de la casa i teixir una estructura esportiva sòlida, innovadora i rigorosa als despatxos per construir un projecte guanyador al terreny de joc.

EL TALENT, AL CLUB

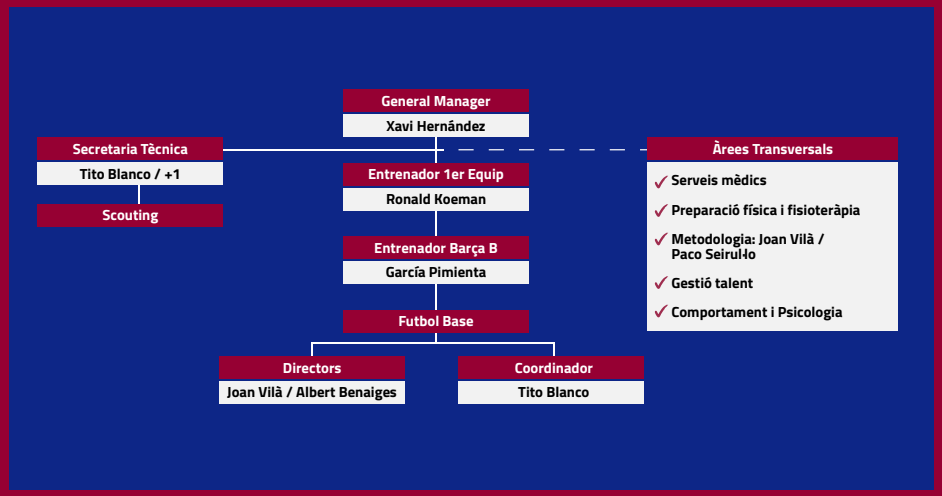

A poc a poc, hem anat acomiadant la generació de futbolistes que ha fet excel·lir el Barça i l'ha convertit en un referent arreu del món. I, mentre això ha passat, la competència a Europa s'ha anat enfortint. Per afrontar aquesta situació, la nostra aposta passa per retenir i atraure el talent que ha fet història al Barça, mentre la Masia en continua creant de nou.

AMB L'EQUIP FEMENÍ

Recolzarem la bona tasca que està fent l'equip femení i apostarem per Lluís Cortés com a General Manager de l'àrea femenina. Alhora, creiem plenament en la continuïtat de Markel Zubizarreta com a Director Esportiu.

A més, apostarem per la base creant la Masia de futbol femení.

CANVI DE MODEL DE GOVERNANÇA

Proposem un canvi del model de governança on la part esportiva estigui en mans dels que en saben. Els directius no intervindran en el dia a dia del Club.

Juli López serà el Director General d'Esports, l'enllaç entre el Consell Directiu i totes les estructures esportives professionals.

Amb Víctor Font, va començar a pensar el projecte de Sí al futur ara fa set anys. El seu paper serà clau en el canvi del model de governança.

"Tindrem estructures amb els millors professionals en cadascun dels esports que prendran les grans decisions esportives"

Juli López

SÍ A LES SECCIONS

El Barça és el club esportiu més gran i admirat del món. Promourem les seccions amb la mateixa estratègia amb què promourem el futbol. No només per guanyar títols, sinó perquè una bona gestió de les seccions implica més fans, més mercat, més públics i més ingressos. El nostre compromís amb les seccions és irrenunciable. Gestionarem cada secció com un club, i en cadascuna d'elles implementarem un model d'organització com el del futbol.

Nodrirem els primers equips de cada secció amb gent de casa. Només incorporarem de fora el talent que no tinguem.

BÀSQUET

Toni Jané serà el responsable del projecte de Sí al futur per a la secció de bàsquet.

Objectius:
- ✓ *Potenciar l'Àrea d'Scouting per reforçar les categories inferiors.*
- ✓ *Enfortir la xarxa de Metodologia.*
- ✓ *Reforçar el projecte d'escola de bàsquet.*

HOQUEI PATINS

L'hoquei patins serà la secció que viurà una reformulació més profunda. Ferran 'Nando' Pujalte l'ha treballat durant els darrers anys amb Víctor Font.

Objectius:
- ✓ *Crearem una escola de formació pròpia per nodrir el 1r equip de jugadors del planter, així com per exportar talent per fer créixer l'esport.*
- ✓ *Reforçarem l'estructura de la secció amb un equip de treball consolidat, expert i amb rendiment provat.*

HANDBOL

Àlvaro Ferrer lidera el projecte de Sí al futur per la secció d'handbol.

Objectius:
- ✓ *Reforçarem l'estructura de la secció amb un projecte coordinat des de la base fins al 1r equip.*
- ✓ *Tenim un programa per monitoritzar tot el talent i tenir més jugadors de la casa.*

FUTBOL SALA

Intensificarem l'aposta per un model clarament definit tant al primer equip com a les categories inferiors

Objectius:
- ✓ *Garantirem l'homogeneïtat en tots els equips.*
- ✓ *Mantindrem i millorarem la competitivitat.*
- ✓ *Fomentarem la pràctica del futbol sala reforçant la formació de nens i nenes.*

ESPORTS NO PROFESSIONALS

Potenciarem els esports no professionals amb una gestió molt més professional. Crearem dues seccions autosuficients, la natació artística i els escacs, gràcies a les iniciatives de diversos socis.

SÍ A UN BARÇA EN FEMENÍ

Per ser més que un Club, el Barça encara ha de fer una aposta més ferma i decidida per tenir equips femenins competint sempre al màxim nivell. No només cal dedicar-hi més recursos i rellevància: avui diverses seccions ni tan sols disposen d'un equip femení que representi el Club.

***Cada disciplina esportiva tindrà el seu equip femení**. Els equips femenins s'incorporaran definitivament a la dinàmica del Club i caminaran amb pas ferm cap als recursos i el pes global de l'esport masculí.*

*Durant els propers anys, **la transformació cap a aquest Barça en femení serà una de les grans revolucions del Club i un dels eixos del nostre projecte de govern**. Fer realitat aquesta reforma estructural és una necessitat, tant al camp com dins de la institució, i suposarà un abans i un després pel Barça.*

***Aquest principi es veurà reflectit d'inici al Consell Directiu, on hi haurà més dones que mai a la història del Club**. Les milers de sòcies del Barça quedaran representades, per fi, al màxim òrgan de govern.*

Convertirem aquests principis en un objectiu prioritari a les estructures executives del Club.

Les cinc conselleres que formaran part del l'equip directiu del Barça

"Aquest canvi estructural és imprescindible: ens farà més coherents amb el que volem ser, més competitius, més que un Club".

Joana Barbany *Membre del Consell Directiu*

ELS SOCIS I SÒCIES, AL CENTRE

Posarem els socis i les sòcies al bell mig del model de governança del Club. Venen decisions transcendentals, una reconstrucció que ens implicarà a tots, i no podem ni volem encarar aquest repte d'esquena als socis i sòcies.

MOVIMENT PENYÍSTIC

Les Penyes són artèries i motors de barcelonisme arreu del territori i arreu del món. El Barça vetllarà pel rejoveniment i l'enfortiment del moviment penyístic.

"Fem que les Penyes ofereixin nous serveis i continguts que les facin atractives i útils per al barcelonisme. Farem que la condició de penyista sigui quelcom més que un carnet, l'omplirem de sentit i contingut".

Antoni Rovira
Comissionat del Moviment Penyístic

COM HO FAREM?

"El Barça és una institució única pel seu model de propietat. Sí al futur neix l'any 2013 per assegurar que els socis i sòcies segueixin sent els propietaris reals del Club"

Víctor Font

1. AMB MÉS DEMOCRÀCIA

✓ *Implementació del vot electrònic amb efectes vinculants o consultius i en convivència amb el vot presencial.*

✓ *Establiment de processos referendaris permanents perquè les grans decisions anuals siguin referendades pel nombre més elevat de socis i sòcies.*

✓ *Designació per elecció democràtica de Síndic, Comissió Econòmica i de Disciplina.*

2. AMB MÉS TRANSPARÈNCIA

✓ *Més comunicació oberta i transparent a través de la creació de canals específics, permanents i descentralitzats.*

3. AMB MÉS MODERNITAT

✓ *Reformarem els estatuts per adequar-los al segle XXI i poder renovar el funcionament de l'Assemblea de Compromissaris, retornar al mandat de 4 anys i treballar per eliminar el sistema d'avals i facilitar la pertinença al Consell Directiu en base a l'experiència i la capacitat.*

4. AMB MÉS PARTICIPACIÓ SOCIAL

✓ *Amb projectes com #FemBarça.*

✓ *Amb una borsa de Treball per a socis. No només per canalitzar el talent al servei del Club, sinó també al servei de la resta de socis.*

✓ *Amb un cos de Voluntaris pel Club, per la Fundació o per empreses i institucions col·laboradores.*

✓ *Amb Grups d'Opinió, amb qui mantindrem una interlocució permanent i desenvoluparem projectes comuns.*

5. AMB MÉS FOMENT DE L'ESPORT

✓ *Amb lligues de Socis de diversos esports i per totes les edats.*

✓ *Amb els FCB Gym, una xarxa de gimnasos.*

✓ *Potenciant els esports amateurs entre socis i sòcies.*

✓ *Amb la FCB Escola com a motor de la pràctica de l'esport i l'educació.*

✓ *Amb convenis amb clubs del país i de la ciutat per fomentar l'esport.*

6. AMB MÉS PROXIMITAT

✓ *Potenciació del paper de la dona amb més presència, més comunicació, més esports i, per tant, més sòcies.*

✓ *Nou impuls a la Oficina d'Atenció Especialitzada.*

✓ *Nou impuls a l'Agrupació d'Exjugadors.*

✓ *Fraccionament de la quota de soci i abonat disponible permanentment.*

✓ *Millora dels descomptes existents.*

✓ *Foment del concepte "Família Barça": bonificacions i descomptes a famílies amb diversos socis i/o abonats.*

SÍ A UN ESTADI PLE DE SOCIS I SÒCIES

Prioritzarem que l'Estadi s'ompli de socis i sòcies (abonats o no) per sobre dels visitants ocasionals: 7.000 dels 12.000 socis i sòcies que esperen actualment un abonament n'obtindran un abans de l'estrena del nou Camp Nou.

1. POTENCIANT L'ASSISTÈNCIA A L'ESTADI

✓*Els abonats i les abonades que més assisteixin a l'Estadi pagaran menys.*

✓*Almenys 7.000 socis i sòcies actualment sense abonament obtindran un seient al Camp Nou durant el mandat.*

✓*2.000 d'aquests nous abonaments s'entregaran a l'inici de la temporada 2021-2022.*

✓*A part, hi haurà 5.000 entrades d'entre 12 i 50 euros aprox. en cada partit per a socis i sòcies sense abonament.*

✓*Es consolidarà el passaport infantil amb més entrades a disposició dels nens i les nenes.*

✓*Es treballaran amb els altres clubs acords recíprocs i bilaterals per aconseguir entrades econòmiques per als seguidors que viatgin amb l'equip.*

2. MILLORANT LA INFRAESTRUCTURA

✓*Millora dels serveis de restauració dins i fora de l'Estadi, amb caràcter immediat abans de l'execució de l'Espai Barça, també pel Palau i el Johan Cruyff.*

"Volem convertir cada dia de partit en una experiència pensada per als socis, que incentivi el desplaçament a l'Estadi".

Marc Duch
Comissionat de l'Àrea Social

UN CLUB AMB CAUSA

Ens comprometem a ser decisius i proactius per fer un món més just, més democràtic i viable. El millor club del món, el millor club pel món.

✓***La finalitat primordial dels nostres projectes socials seran els nens i les nenes de Catalunya i el món:*** *L'ONU ha marcat 17 grans objectius de desenvolupament sostenible per al segle XXI i un és l'educació de qualitat. Farem nostre aquest objectiu durant el mandat i marcarà el propòsit de convertir-nos en el Club més estimat pels nens i per les nenes. No només per allò que guanyem, sinó per com ho guanyem.*

✓***Mitjançant projectes educatius d'abast local i internacional, aprofitarem al màxim la capacitat del Barça per impactar positivament al món:*** *La Fundació impulsarà aquests projectes dirigits a la infància i a la joventut. Seran triats per tècnics i avalats posteriorment pels socis i les sòcies.*

✓***Desenvoluparem i enfortirem relacions clau amb socis estratègics com l'ONU i UNICEF:*** *Abans d'acabar el mandat,* ***UNICEF tornarà a lluir a la nostra samarreta****, al costat de l'escut, gràcies a l'acord amb partners estratègics.*

✓***Implementarem una nova Àrea de Comportament al club que vetllarà perquè de dalt a baix se segueixi un codi ètic.***

SÍ A LA NOSTRA HISTÒRIA

El Barça defensarà sense complexos la seva catalanitat. Som i serem un club catalanista.

✓***Prendrem un paper actiu en la defensa del català.*** *Ens implicarem activament en accions i iniciatives socials que contribueixin a normalitzar la nostra llengua, establerta als estatuts del Club. Com a tal, s la que s'utilitzarà en totes les activitats del Club.*

✓***Potenciarem el coneixement i la difusió de la història del nostre Club.*** *Ampliarem les iniciatives de record als nostres referents i a la nostra història.*

✓***Adaptarem el Museu a les possibilitats del segle XXI*** *per oferir una millor experiència i un millor coneixement dels nostres 121 anys.*

"Promocionarem el nostre idioma i la nostra història entre els treballadors i els esportistes del Club, i la societat en general".

Antoni Bassas *Número 2 de Sí al Futur*

ELS NOSTRES COMPROMISOS PELS PRIMERS 100 DIES

01 *Encarregarem una auditoria per conèixer la situació del Club i la gestió dels darrers anys. No impulsarem cap acció de responsabilitat contra la junta anterior, però sí que demanarem responsabilitats individuals, si s'escau.*

02 *Equilibrarem el compte de resultats d'aquesta temporada i renegociarem el deute urgentment.*

03 *Aplicarem un nou model de despesa que protegeixi el model actual de Club.*

04 *Revisarem el projecte actual de l'Espai Barça, i convocarem un nou referèndum a principis de la temporada 21/22.*

05 *Treballarem en la renovació de Leo Messi perquè acabi vinculat al Barça tota la vida.*

06 *Rebaixarem els preus dels abonaments als socis que més assisteixin a l'Estadi.*

07 *Assignarem 2.000 abonaments als primers socis i sòcies en llista d'espera a l'inici de la temporada 2021-2022*

08 *Democratitzarem el Club amb consultes freqüents als socis, i per fer-ho utilitzarem eines com el vot electrònic.*

09 *Reformarem els estatuts: suprimirem els avals, renovarem l'Assemblea de Compromissaris, i tornarem als mandats de quatre anys.*

10 *Posarem en marxa la creació dels equips femenins de les seccions.*

VOLS SABER-NE MÉS?

Escaneja aquest QR per conèixer tots els detalls de les nostres propostes esportives, econòmiques i socials!

VOTA VÍCTOR FONT